

**UCHWAŁA NR XLIII/371/22  
RADY GMINY DOBRZYNIEWO DUŻE**

z dnia 25 lutego 2022 r.

**w sprawie wyznaczenia obszaru i granic aglomeracji Dobrzyniewo Duże**

Na podstawie art. 18 ust. 2 pkt 15 ustawy z dnia 08 marca 1990 r. o samorządzie gminnym (tekst jednolity Dz. U. z 2021 r. poz. 1372, poz. 1834) oraz art. 87 ust. 1 i 4, ustawy z 20 lipca 2017 r. - Prawo wodne (Dz. U. z 2021 r. poz. 2233, poz. 1641, poz. 2368, z 2022 r. poz. 88), Rada Gminy Dobrzyniewo Duże po uzgodnieniu z Dyrektorem Zarządu Zlewni w Białymstoku Państwowego Gospodarstwa Wodnego Wody Polskie oraz Regionalnym Dyrektorem Ochrony Środowiska w Białymstoku uchwala, co następuje:

**§ 1.** Wyznacza się aglomerację Dobrzyniewo Duże położoną w województwie Podlaskim, w powiecie Białystok, o równoważnej liczbie mieszkańców 4953 z końcowym punktem zrzutu ścieków komunalnych zlokalizowanym na terenie miasta Białystok.

**§ 2.** Aglomeracja Dobrzyniewo Duże obejmuje swym zasięgiem tereny objęte systemem kanalizacyjnej zbiorczej położone w gminie Dobrzyniewo Duże. W skład aglomeracji Dobrzyniewo Duże wchodzi miejscowości: Dobrzyniewo Duże, Dobrzyniewo Fabryczne, Dobrzyniewo Kościelne, Fasty, Gniła, Nowe Aleksandrowo, Ogrodniki, Pogorzałki.

**§ 3.** Opis aglomeracji o której mowa w § 1 stanowi załącznik nr 1 do niniejszej uchwały.

**§ 4.** Obszar i granice aglomeracji o której mowa w § 1 wyznaczono na mapie w skali 1:25000, stanowiącej załącznik nr 2 do niniejszej uchwały.

**§ 5.** Wykonanie uchwały powierza się Wójtowi Gminy Dobrzyniewo Duże.

**§ 6.** Uchwała wchodzi w życie po upływie 14 dni od dnia ogłoszenia w Dzienniku Urzędowym Województwa Podlaskiego.

Przewodnicząca Rady Gminy

**Janina Kozakiewicz**

Załącznik Nr 1 do uchwały Nr XLIII/371/22  
Rady Gminy Dobrzyniewo Duże  
z dnia 25 lutego 2022 r.



---

# AGLOMERACJA DOBRZYNIEWO DUŻE

---

ZAŁĄCZNIK DO PROJEKTU UCHWAŁY



3 GRUDNIA 2021

HENRYK PIEKUTOWSKI  
574-144-470

OPIS  
AGLOMERACJI  
**DOBRZYNIEWO DUŻE**

Powiat białostocki  
Województwo podlaskie

**1. Przedmiot opracowania**

Przedmiotem opracowania jest przygotowanie w zakresie merytorycznym załącznika do projektu uchwały wyznaczającej aglomerację Dobrzyniewo Duże. Zgodnie z art. 87 ust. 1 ustawy z dnia 20 lipca

*część opisowa do projektu uchwały wyznaczającej aglomerację Dobrzyniewo Duże*  
*henryk piekutowski:574-144-470*

*autor-*

2017 r. – Prawo wodne aglomerację wyznacza, w drodze uchwały będącej aktem prawa miejscowego, rada gminy - w tym przypadku Rada Gminy Dobrzyniewo Duże.

## 2. Cel opracowania

Celem niniejszego opracowania jest wyznaczenie aglomeracji Dobrzyniewo Duże. Teren objęty systemem kanalizacyjnej zbiorczej położony w gminie Dobrzyniewo Duże do końca 2020 r. wchodził w skład aglomeracji Białystok utworzonej na podstawie Uchwały Nr XII/86/15 Sejmiku Województwa Podlaskiego z dnia 22 czerwca 2015 r. w sprawie wyznaczenia aglomeracji Białystok oraz likwidacji dotychczasowej aglomeracji (Dz. Urz. Województwa Podlaskiego z dnia 1 lipca 2015 r. poz. 2208), która straciła moc 31 grudnia 2020 r. zgodnie z art. 565 ust. 2 ustawy - Prawo wodne.

Uchwałą Nr XXXV/512/21 Rady Miasta Białystok z dnia 25 stycznia 2021 r. w sprawie wyznaczenia obszaru i granic Aglomeracji Białystok (Dz. Urz. Województwa Podlaskiego z dnia 2 lutego 2021 r. poz. 497) wyznaczono aglomerację Białystok wyłączając z obszaru i granic aglomeracji tereny gminy Dobrzyniewo Duże. W związku z tym, iż wyłączone tereny skanalizowane spełniają warunki aglomeracji zostaje wyznaczona odrębna, nowa aglomeracja Dobrzyniewo Duże z końcowym punktem zrzutu ścieków komunalnych zlokalizowanym w aglomeracji Białystok.

## 3. Podstawa prawna opracowania

Podstawę prawną opracowania stanowi:

- 3.1. Dyrektywa Rady 91/271/EWG z dnia 21 maja 1991 r. dotycząca oczyszczania ścieków komunalnych (Dz. Urz. WE L 135 z 30.05.1991, str. 40) – tzw. dyrektywa ściekowa;
- 3.2. Ustawa z dnia 20 lipca 2017 r. – Prawo wodne (Dz. U. z 2021 r. poz. 2233);
- 3.3. Rozporządzenie Ministra Gospodarki Morskiej i Żeglugi Śródlądowej z dnia 27 lipca 2018 r. w sprawie sposobu wyznaczania obszarów i granic aglomeracji (Dz. U. 2018 r. poz. 1586);
- 3.4. Rozporządzenie Ministra Gospodarki Morskiej i Żeglugi Śródlądowej z dnia 12 lipca 2019 r. w sprawie substancji szczególnie szkodliwych dla środowiska wodnego oraz warunków, jakie należy spełnić przy wprowadzaniu do wód lub do ziemi ścieków, a także przy odprowadzaniu wód opadowych lub roztopowych do wód lub do urządzeń wodnych (Dz. U. 2019 r. poz. 1311).

## 4. Dokumenty stanowiące podstawę do wyznaczenia obszaru i granic aglomeracji

Podstawę wyznaczenia obszaru i granic aglomeracji stanowią dokumenty prawa miejscowego Gminy Dobrzyniewo Duże obejmującego teren wyznaczonej aglomeracji:

Lp.	Nazwa aktu prawa miejscowego	Nr uchwały Rady Gminy	Miejsce opublikowania	Data opublikowania
1	Studium uwarunkowań i kierunków zagospodarowania przestrzennego gminy	NR XIX/148/20	Biuletyn Informacji Publicznej Urzędu Gminy Dobrzyniewo Duże	4 marca 2020 r.
2	Miejscowe plany zagospodarowania przestrzennego	NR V/17/99	Dziennik Urzędowy Województwa Podlaskiego	12-04-1999 r.

część opisowa do projektu uchwały wyznaczającej aglomerację Dobrzyniewo Duże  
henryk piekutowski:574-144-470

autor-

		NR VIII/17/99 NR XIII/55/99 NR XXIX/143/01 NR XXXI/153/01 NR VIII/41/03 NR XIII-74/03 NR IV/7/06 NR XX/78/08 NR XXII/110/2012	jw. jw. jw. jw. jw. jw. jw. jw. jw.	23-06-1999 r. 30-12-1999 r. 24-08-2001 r. 02-11-2001 r. 25-05-2003 r. 03-11-2003 r. 15-01-2007 r. 23-04-2008 r. 01-08-2012 r.
3	Wieloletnie plany rozwoju i modernizacji urządzeń wodociągowych i urządzeń kanalizacyjnych, o których mowa w art. 21 ust. 1 ustawy z dnia 7 czerwca 2001 r. o zbiorowym zaopatrzeniu w wodę i zbiorowym odprowadzaniu ścieków	NR XXV/196/20	Biuletyn Informacji Publicznej Urzędu Gminy Dobrzyniewo Duże	19 październik 2020 r.

## 5. Materiały wyjściowe do opracowania

Niniejsze opracowanie zostało sporządzone w oparciu o następujące materiały:

- 5.1. Uchwała Nr XII/86/15 Sejmiku Województwa Podlaskiego z dnia 22 czerwca 2015 r. w sprawie wyznaczenia aglomeracji Białystok oraz likwidacji dotychczasowej aglomeracji (Dz. Urz. Województwa Podlaskiego z dnia 1 lipca 2015 r. poz. 2208);
- 5.2. Uchwała Nr XXXV/512/21 Rady Miasta Białystok z dnia 25 stycznia 2021 r. w sprawie wyznaczenia obszaru i granic Aglomeracji Białystok (Dz. Urz. Województwa Podlaskiego z dnia 2 lutego 2021 r. poz. 497);
- 5.3. Umowa Nr TN/FZ/974/01/12 z dnia 30.12.2011 r. o hurtowe wprowadzanie ścieków zawarta z Wodociągami Białostockimi Spółka z o.o. w Białymstoku ul. Młynowa 52/1 łącznie z aneksem przedłużającym okres obowiązywania umowy na czas nieokreślony;
- 5.4. Pozwolenie wodnoprawne wydane przez Starostę Powiatu Białostockiego znak: RŚ.II.62230-48/06 z dnia 30.11.2006 r. ważne do 01.12.2016 r. - ujęcie wody Dobrzyniewo Duże;
- 5.5. Pozwolenie wodnoprawne wydane przez Starostę Powiatu Białostockiego znak: RŚ.6341.184.2016 z dnia 24.11.2016 r. ważne do 23.11.2026 r. – ujęcie wody Dobrzyniewo Duże;
- 5.6. Pozwolenie wodnoprawne wydane przez Starostwo Powiatowe w Białymstoku znak: RŚ.II.62230-49/06 z dnia 03.11.2006 r. ważne do 03.11.2016 r. - ujęcie wody Fasty;
- 5.7. Pozwolenie wodnoprawne wydane przez Starostę Powiatu Białostockiego znak: RŚ.6341.164.2016 z dnia 02.11.2016 r. ważne do 01.11.2026 r. - ujęcie wody Fasty;
- 5.8. Dane za lata 2016 -2021 r. dotyczące ilości ścieków komunalnych powstających na terenie planowanej aglomeracji odprowadzanych do końcowego punktu zrzutu ścieków komunalnych w Aglomeracji Białystok - otrzymane z Urzędu Gminy Dobrzyniewo Duże;
- 5.9. Dane za lata 2016 -2021 r. dotyczące jakości ścieków komunalnych powstających na terenie planowanej aglomeracji odprowadzanych do końcowego punktu zrzutu ścieków komunalnych w Aglomeracji Białystok - otrzymane z Urzędu Gminy Dobrzyniewo Duże;

- 5.10. Wytyczne do wyznaczania, zmiany lub likwidacji obszarów i granic aglomeracji-Państwowe Gospodarstwo Wodne Wody Polskie - Warszawa, lipiec 2019 r.;
- 5.11. Poradnik dla samorządów wyznaczających aglomeracje - MGMIŻŚ, PGW WP - Warszawa, wrzesień 2020 r. wersja 1;
- 5.12. V Aktualizacja Krajowego Programu Oczyszczania Ścieków Komunalnych [V AKPOŚK 2017];
- 5.13. Pismo otrzymane z firmy Wodociągi Białostockie Spółka z o.o. w Białymstoku ul. Młynowa 52/1 określające obciążenie oczyszczalni ścieków w Aglomeracji Białystok.

## 6. Podstawowe informacje na temat aglomeracji

1. Nazwa aglomeracji: **AGLOMERACJA DOBRZYNIEWO DUŻE**
2. Wielkość RLM aglomeracji: osiem miejscowości wchodziło w skład Aglomeracji Białystok utworzonej na podstawie Uchwały Nr XII/86/15 Sejmiku Województwa Podlaskiego z dnia 22 czerwca 2015 r. w sprawie wyznaczenia aglomeracji Białystok oraz likwidacji dotychczasowej aglomeracji (Dz. Urz. Województwa Podlaskiego z dnia 1 lipca 2015 r. poz. 2208)
3. Wielkość RLM aglomeracji planowanej do wyznaczenia: **4953 RLM**
4. Gmina wiodąca w aglomeracji: **nie dotyczy**
5. Gminy w aglomeracji: **Gmina Wiejska Dobrzyniewo Duże**
6. Wykaz nazw miejscowości w aglomeracji, zgodnie z dołączonym do wniosku załącznikiem graficznym: **położone w gminie Dobrzyniewo Duże osiem miejscowości: Dobrzyniewo Duże, Dobrzyniewo Fabryczne, Dobrzyniewo Kościelne, Fasty, Gniła, Nowe Aleksandrowo, Ogrodniki, Pogorzałki**
7. Wykaz nazw miejscowości dołączanych do obszaru aglomeracji: **nie dotyczy**
8. Wykaz nazw miejscowości wyłączanych z obszaru aglomeracji: **nie dotyczy**
9. Nazwa miejscowości, w której zlokalizowana jest oczyszczalnia ścieków: **aglomeracja zakończona końcowym punktem zrzutu ścieków komunalnych w Aglomeracji Białystok**
10. Współrzędne geograficzne aglomeracji /siedziba Urzędu Gminy /:  
Szerokość – N-53,1982  
Długość – E-23,0195

## 7. Ogólne uwarunkowania wyznaczenia aglomeracji Dobrzyniewo Duże

Na terytorium Gminy Dobrzyniewo Duże znajduje się 26 miejscowości. Osiem miejscowości: Dobrzyniewo Duże, Dobrzyniewo Fabryczne, Dobrzyniewo Kościelne, Fasty, Gniła, Nowe Aleksandrowo, Ogrodniki, Pogorzałki wchodziło w skład Aglomeracji Białystok utworzonej na podstawie Uchwały Nr XII/86/15 Sejmiku Województwa Podlaskiego z dnia 22 czerwca 2015 r. w sprawie wyznaczenia aglomeracji Białystok oraz likwidacji dotychczasowej aglomeracji (Dz. Urz. Województwa Podlaskiego z dnia 1 lipca 2015 r. poz. 2208).

Zgodnie z art. 565 ustawy z dnia 20 lipca 2017 r. – Prawo wodne dotychczasowe akty prawa miejscowego wydane na podstawie art. 43 ust. 2a ustawy uchylanej w art. 573 zachowują moc nie dłużej niż do dnia 31 grudnia 2020 r. i mogą być zmieniane. Na tej podstawie Rada Miasta Białystok podjęła Uchwałę Nr XXXV/512/21 Rady Miasta Białystok z dnia 25 stycznia 2021 r. w sprawie wyznaczenia obszaru i granic Aglomeracji Białystok (Dz. Urz. Województwa Podlaskiego z dnia 2 lutego 2021 r. poz. 497) na mocy której miejscowości gminy Dobrzyniewo Duże zostały wyłączone z obszaru Aglomeracji Białystok. Ponieważ wyłączony obszar wyposażony jest w systemy kanalizacji zbiorczej dla ścieków komunalnych oraz znacznie - ponad dwukrotnie – przekracza 2000 RLM należy wyznaczyć nową aglomerację obejmującą między innymi wyłączony obszar.

*część opisowa do projektu uchwały wyznaczającej aglomerację Dobrzyniewo Duże*  
*henryk piekutowski:574-144-470*

*autor-*

W związku z koniecznością osiągnięcia minimalnego poziomu korzystających z systemu kanalizacji zbiorczej na poziomie 98% - warunek wynika z art. 3 Dyrektywy ściekowej – dokonano wyłączenia działek ewidencyjnych z terenu obszaru wchodzącego w skład Aglomeracji Białystok istniejącej do 31.12.2020 r. nie objętych systemem kanalizacji zbiorczej jak niżej:

Działki ewidencyjne, zabudowane **wyłączone** z miejscowości  
planowanej aglomeracji Dobrzyniewo Duże  
z powodu istnienia zbiornika bezodpływowego /szamba/

Lp.	Miejscowość	Nr obrębu	Nr działki	Ilość
1	2	3	4	5
1	Dobrzyniewo Duże	0003	201/1, 744/16, 744/14, 744/27, 744/19, 744/19, 705/11, 743/7, 743/11, 699, 731/12, 723/11, 682, 672/2, 717/3, 658, 708/6, 708/7, 706/4, 706/2, 702/1, 698/2, 90/2, 88/14, 93/3, 95, 97/2, 98/11, 104/2, 110, 114/6, 116/1, 813/5, 752/2, 586/1, 586/2, 605/10, 202,206, 207/7, 207/3, 207/1, 90/1, 88/7, 88/20, 74/12, 73/3, 73/5, 746/15, 747/13, 152/5, 152/15, 145/6, 141, 122, 135/4, 219/7, 219/12, 219/14, 826/10, 826/11, 825/7, 393, 1849/5, 1871/2, 74/24, 74/31, 74/28, 32/16, 32/21, 219/10, 563/14, 574/25, 574/33, 574/17, 579/22, 607/7, 213/3, 609/2, 178/3, 184, 190/1, 719/7, 1901/1, 1901/2, 1901/6, 719/16, 1901/8, 719/19, 1901/11, 1901/12, 1901/13, 1901/15, 56/1, 344/1, 29/2, 23/5, 1/3, 5/21, 99/2, 102/1, 1843, 1844/2, 158/6, 158/13, 158/16, 158/18, 640/5, 593, 359/24, 359/25, 359/12, 359/30, 359/8, 33/31, 363/13, 365/2, 14/10, 421/1, 422/3, 420/1, 1838	122
2	Dobrzyniewo Fabryczne	0014	681, 585/2	2
3	Dobrzyniewo Kościelne	0004	11/2, 334/2, 334/3, 25, 29/1, 36/10, 325/2	7
4	Fasty	0005	169/55, 169/56, 169/58, 167/12, 167/6, 256/5, 257/10, 177/4, 177/3, 187/30, 188/11, 189/46, 189/19, 189/45, 199/56, 207/13, 207/19, 207/21, 199/12, 140/34, 140/26, 140/54, 140/59, 163/7, 163/9, 163/25, 124/52, 124/46, 124/45, 166/15, 166/167, 124/34, 124/27, 202/67, 202/68, 202/52, 56/37, 202/26, 44/5	39
5	Gniła	0006	214/2, 85/17, 85/7, 85/18, 82/1, 82/12, 55/9, 127/3, 133/9, 133/8, 122/1, 121/3, 109/2, 5/4, 32/3, 32/4	16
6	Nowe Aleksandrowo	0014	92/4, 50/4, 185/1, 291/3, 291/6, 289/17, 289/16, 816/7, 816/9, 243, 232/2, 284/5, 284/6, 284/4, 284/9, 277/7, 268/4, 267/2, 267/5, 255/6, 240, 238/3, 183/2, 135/1, 289/12, 196/16	26
7	Ogrodniki	0014	524/3, 548/5, 508	3

część opisowa do projektu uchwały wyznaczającej aglomerację Dobrzyniewo Duże  
henryk piekutowski:574-144-470

autor-

8	Pogorzałki	0016	443/2, 551, 506/4, 509/1, 508/2, 507/2, 506/2, 330, 136/7, 359/3, 359/2, 364, 375/2, 533, 473, 537, 582/1, 643/7, 647/1, 700, 654/3, 742, 728/5, 430/5, 99/3, 84/2, 151/2, 150/2, 150/1, 149/2, 53/10, 48/2, 34/3, 12/2, 11/2, 8/8, 7, 3/1, 3/4, 1	40
Razem				255

Działki ewidencyjne, zabudowane, **wyłączone** z miejscowości planowanej aglomeracji Dobrzyniewo Duże z powodu istnienia przydomowej oczyszczalni ścieków

Lp.	Miejscowość	Nr obrębu	Nr działki	Ilość
1	2	3	4	5
1	Dobrzyniewo Duże	0003	731/11, 691, 690, 687/10, 935/5, 91/1, 92/5, 105, 114/3, 746/8, 746/18, 747/7, 158/21, 152/7, 135/1, 136, 134/2, 126/2, 126/1, 818/2, 820/6, 78/9, 441/4, 440/3, 436/5, 436/4, 436/9, 991, 992, 415/3, 413, 412, 394/1, 389, 1867/3, 1866/2, 62/2, 38/2, 35/2, 22/7, 22/8, 574/1, 574/18, 607/11, 217/6, 607/3, 200/1, 1902/2, 1902/12, 629/1, 629/2, 359/28, 1909, 359/31, 359/35, 359/36, 365/15, 98/3	58
2	Dobrzyniewo Fabryczne	0014	592/3, 594/5, 595/2, 597/1, 792/3	5
3	Dobrzyniewo Kościelne	0004	334/6	1
4	Fasty	0005	259/9, 198/30, 158/6, 158/3, 163/17, 162/17, 128/11, 124/33, 126/10, 49/4, 56/6	11
5	Gniła	0006	58/11, 121/2, 47/23, 47/26	4
6	Nowe Aleksandrowo	0014	66/13, 66/15, 51/15, 51/10, 92/1, 258/14, 258/20, 50/2, 186/21, 278/10, 217/6, 268/1, 267/3, 43/1, 66/7	15
7	Ogrodniki	0014	632/2, 546	2
8	Pogorzałki	0016	219/1, 304/1, 1222/7, 600, 659/1, 694, 692, 430/6, 91, 150/12, 463, 465, 466, 474	14
Razem				110

**8. Informacje o długość i rodzaj sieci kanalizacyjnej lub planowanej do budowy sieci kanalizacyjnej, liczbie stałych mieszkańców aglomeracji, liczbie osób czasowo przebywających w aglomeracji oraz przemyśle obsługiwanym przez sieć kanalizacyjną lub planowaną do budowy sieć kanalizacyjną oraz oczyszczalnię ścieków, a także o wskaźnikach koncentracji**

#### **8.1. Długość i rodzaj sieci kanalizacyjnej**

część opisowa do projektu uchwały wyznaczającej aglomerację Dobrzyniewo Duże  
henryk piekutowski:574-144-470

autor-



Na terenie planowanej aglomeracji łączna długość istniejącej sieci kanalizacji sanitarnej wynosi 70,1 km, z tego 23,1 km to kanalizacja sanitarna grawitacyjna, a 47 km to kanalizacja sanitarna tłoczna. Kanalizacja ogólnospławna nie występuje.

## 8.2. Długość i rodzaj planowanej do budowy sieci kanalizacyjnej

Nie planuje się budowy nowej sieci kanalizacyjnej.

## 8.3. Liczba stałych mieszkańców aglomeracji

LICZBA STAŁYCH MIESZKAŃCÓW  
planowanej aglomeracji Dobrzyniewo Duże

Lp	Miejscowość	Liczba osób zameldowanych na obszarze aglomeracji [stan na 31.12.2020 r.]	
		na pobyt stały	na pobyt czasowy
1	2	3	4
1	Dobrzyniewo Duże	1124	0
2	Dobrzyniewo Fabryczne	315	0
3	Dobrzyniewo Kościelne	172	0
4	Fasty	1589	0
5	Gniła	367	0
6	Nowe Aleksandrowo	598	0
7	Ogrodniki	227	0
8	Pogorzałki	550	0
Razem		4942	0
Ogółem		4942	
RLM		4942	

Ładunek generowany przez stałych mieszkańców aglomeracji - **RLM (Mk) = 4942.**

## 8.4. Liczba osób czasowo przebywających w aglomeracji

LICZBA OSÓB CZASOWO PRZEBYWAJĄCYCH NA TERENIE  
planowanej aglomeracji Dobrzyniewo Duże

Lp	Miejscowość	Liczba zarejestrowanych miejsc noclegowych w aglomeracji [stan na 31.12.2020 r.]			
		obiekty turystyczne	szpitale	internaty	więzienia
1	2	3	4	5	6
1	Dobrzyniewo Duże	0	0	0	0
2	Dobrzyniewo Fabryczne	0	0	0	0
3	Dobrzyniewo Kościelne	0	0	0	0
4	Fasty	0	0	0	0
5	Gniła	0	0	0	0

część opisowa do projektu uchwały wyznaczającej aglomerację Dobrzyniewo Duże  
henryk piekutowski:574-144-470

autor-

6	Nowe Aleksandrowo	0	0	0	0
7	Ogrodniki	0	0	0	0
8	Pogorzałki	0	0	0	0
Razem		0	0	0	0
Ogółem		0			
<b>RLM</b>		<b>0</b>			

Ładunek generowany przez osoby czasowo przebywające w aglomeracji - **RLM (czas) = 0.**

#### 8.5. Liczba stałych mieszkańców aglomeracji korzystających z systemu kanalizacji zbiorczej

LICZBA STAŁYCH MIESZKAŃCÓW  
planowanej aglomeracji Dobrzyniewo Duże  
korzystających z systemu kanalizacji zbiorczej

Lp	Miejscowość	Liczba osób zameldowanych na obszarze aglomeracji korzystających z systemu kanalizacji zbiorczej [stan na 31.12.2020 r.]	
		na pobyt stały	na pobyt czasowy
1	2	3	4
1	Dobrzyniewo Duże	1115	0
2	Dobrzyniewo Fabryczne	315	0
3	Dobrzyniewo Kościelne	174	0
4	Fasty	1532	0
5	Gniła	367	0
6	Nowe Aleksandrowo	595	0
7	Ogrodniki	226	0
8	Pogorzałki	559	0
Razem		4883	0
Ogółem		4883	
<b>RLM</b>		<b>4883</b>	

#### 8.6. Liczba osób czasowo przebywających w aglomeracji korzystających z systemu kanalizacji zbiorczej

LICZBA OSÓB CZASOWO PRZEBYWAJĄCYCH NA TERENIE  
planowanej aglomeracji Dobrzyniewo Duże  
korzystających z systemu kanalizacji zbiorczej

Lp	Miejscowość	Liczba zarejestrowanych miejsc noclegowych w aglomeracji podłączonych do systemu kanalizacji zbiorczej [stan na 31.12.2020 r.]			
		obiekty turystyczne	szpitale	internaty	więzienia
1	2	3	4	5	6
1	Dobrzyniewo Duże	0	0	0	0
2	Dobrzyniewo Fabryczne	0	0	0	0

część opisowa do projektu uchwały wyznaczającej aglomerację Dobrzyniewo Duże  
henryk piekutowski:574-144-470

autor-

3	Dobrzyniewo Kościelne	0	0	0	0
4	Fasty	0	0	0	0
5	Gniła	0	0	0	0
6	Nowe Aleksandrowo	0	0	0	0
7	Ogrodniki	0	0	0	0
8	Pogorzałki	0	0	0	0
Razem		0	0	0	0
Ogółem		0			
RLM		0			

## 8.7. Informacje o przemyśle obsługiwany przez sieć kanalizacyjną lub planowaną do budowy sieć kanalizacyjną oraz oczyszczalnię ścieków

Na terenie planowanej aglomeracji zidentyfikowano cztery zakłady z których odprowadzane ścieki należy zakwalifikować jako ścieki przemysłowe. Są to:

1. Bank Spółdzielczy w Białymstoku Oddział w Dobrzyniewie Dużym, ul. Białostocka 6, 16-002 Dobrzyniewo Duże
2. Pramedica-Poradnia Lekarza Rodzinnego w Dobrzyniewie Dużym, ul. Białostocka 23, 16-002 Dobrzyniewo Duże.
3. Sklep Lewiatan, ul. Białostocka 12, 16-002 Dobrzyniewo Duże.
4. Gastro Complex Service Michał Kaliszewski ul. Lipowa 129, 16-002 Dobrzyniewo Duże.

Nie planuje się budowy nowej sieci kanalizacyjnej. Nie planuje się budowy oczyszczalni ścieków.

## 9. Informacje o istniejących i planowanych do budowy oczyszczalniach ścieków, a w przypadku aglomeracji zakończonych końcowym punktem zrzutu ścieków komunalnych- informacje, do której aglomeracji ścieki te będą odprowadzane, wraz z określeniem obciążenia oczyszczalni ścieków

### 9.1. Informacje o istniejących oczyszczalniach ścieków

Planowana aglomeracja Dobrzyniewo Duże nie posiada oczyszczalni ścieków. Ścieki komunalne z terenu planowanej aglomeracji Dobrzyniewo Duże są odprowadzane systemem kanalizacji zbiorczej do końcowego punktu zrzutu ścieków komunalnych w Aglomeracji Białystok posiadającej oczyszczalnię ścieków.

### 9.2. Informacje o planowanych do budowy oczyszczalniach ścieków

Nie planuje się budowy oczyszczalni ścieków zlokalizowanych na terenie planowanej aglomeracji Dobrzyniewo Duże.

### 9.3. Informacje w przypadku aglomeracji zakończonych końcowym punktem zrzutu ścieków komunalnych do której aglomeracji ścieki te będą odprowadzane, wraz z określeniem obciążenia oczyszczalni ścieków

Ścieki komunalne z terenu planowanej aglomeracji Dobrzyniewo Duże są odprowadzane systemem kanalizacji zbiorczej do końcowego punktu zrzutu ścieków komunalnych w Aglomeracji Białystok posiadającej oczyszczalnię ścieków. Odbiór ścieków odbywa się na podstawie zawartej na

czas nieokreślony umowy na usługę hurtowego odbioru ścieków z firmą Wodociągi Białostockie Sp. z o.o. w Białymstoku, ul. Młynowa 52/1.

Numer identyfikacyjny Aglomeracji Białystok – PLPL001

Numer identyfikacyjny Oczyszczalni ścieków w Białymstoku – PLPL0010

Współrzędne geograficzne końcowego punktu zrzutu ścieków komunalnych:

Szerokość – N-53,1649

Długość – E-23,0848

Nr działki – 1443/1 – obręb 0001 Bacieczki

Nazwa oczyszczalni ścieków: Oczyszczalnia ścieków w Białymstoku

Lokalizacja oczyszczalni ścieków: 15-680 Białystok, ul. Produkcyjna 102

Dane kontaktowe:

tel: (85) 74-58-301

e-mail: sekretarit@wobi.pl

fax: (85) 74-58-303

Współrzędne geograficzne oczyszczalni ścieków ( zgodnie ze sprawozdaniem KPOŚK):

Szerokość – N-53,1697

Długość – E-23,0885

Odbiornik ścieków oczyszczonych (zgodnie z pozwoleniem wodnoprawnym): rzeka Biała

Kilometraż miejsca odprowadzania ścieków oczyszczonych: 6+355

Współrzędne geograficzne wylotu ścieków (zgodnie ze sprawozdaniem KPOŚK ):

Szerokość – N-53,1712

Długość – E-23,0959

Typ oczyszczalni ścieków: oczyszczalnia mechaniczno-biologiczna pracująca w oparciu o metodę osadu czynnego z podwyższonym usuwaniem nadmiaru związków azotu (N) i fosforu (P), spełniająca standardy odprowadzanych ścieków dla aglomeracji > 100 000 RLM

Pozwolenie wodnoprawne na szczególne korzystanie z wód – wprowadzanie do rzeki Białej ścieków komunalnych pochodzących z oczyszczalni zlokalizowanej w aglomeracji Białystok znak DOS-II.7322.40.2016 z dnia 14 grudnia 2016 r., wydane przez Marszałka Województwa Podlaskiego – ważne do 13.12.2026 r.; zmiana decyzji znak BI.RUZ.421.146.2018.KB z dnia 16 kwietnia 2020 r., wydana przez Dyrektora Regionalnego Zarządu Gospodarki Wodnej w Białymstoku.

#### **9.4. Określenie obciążenia oczyszczalni ścieków**

Przepustowość hydrauliczna (zgodnie z pozwoleniem wodnoprawnym):

dobowa średnia  $Q_{dśr} = 80\,000\text{ m}^3/\text{d}$

sekundowa maksymalna  $Q_{smax} = 0,93\text{ m}^3/\text{s}$

roczna maksymalna  $Q_{rmax} = 29\,200\,000\text{ m}^3/\text{rok}$

Projektowa wydajność (zgodnie z pozwoleniem wodnoprawnym): 740 000 RLM

*część opisowa do projektu uchwały wyznaczającej aglomerację Dobrzyniewo Duże  
henryk piekutowski:574-144-470*

*autor-*

Obciążenie hydrauliczne i obciążenie ładunkiem Oczyszczalni ścieków w Białymstoku według danych pochodzących ze sprawozdań KPOŚK i informacji uzyskanej od eksploatatora tj. firmy Wodociągi Białostockie Sp. z o.o. w Białymstoku, ul. Młynowa 52/1 wyniosło:

**PRZEPUSTOWOŚĆ**  
Oczyszczalni ścieków w Białymstoku

Lp.	Wyszczególnienie	Jednostka	2019	2020
1	Projektowa dobową przepustowość (hydrauliczna)	[m <sup>3</sup> /d]	80 000	80 000
2	Obciążenie hydrauliczne	[m <sup>3</sup> /d]	64 101	61 085

**OBCIĄŻENIE**  
Oczyszczalni ścieków w Białymstoku

Lp.	Wyszczególnienie	Jednostka	2019	2020
1	Projektowa maksymalna wydajność (obciążenie)	RLM	740 000	740 000
2	Obciążenie dobowe średnioroczne	RLM	449 775	420 468
3	Obciążenie oczyszczalni ścieków <sup>1)</sup>	RLM	449 775 <sup>2)</sup>	420 468 <sup>3)</sup>

<sup>1)</sup> zgodnie z definicją na podstawie § 1 pkt 2 Rozporządzenia Ministra Gospodarki Morskiej i Żeglugi Śródlądowej z dnia 27 lipca 2018 r. w sprawie sposobu wyznaczania obszarów i granic aglomeracji (Dz.U. poz. 1586)

<sup>2)</sup> według informacji uzyskanej od eksploatatora tj. firmy Wodociągi Białostockie Sp. z o.o. w Białymstoku, ul. Młynowa 52/1

<sup>3)</sup> według informacji uzyskanej od eksploatatora tj. firmy Wodociągi Białostockie Sp. z o.o. w Białymstoku, ul. Młynowa 52/1

Oczyszczalnia ścieków w Białymstoku posiada projektową dobową przepustowość (hydrauliczną) i projektową maksymalną wydajność (obciążenie) - z uwzględnieniem rzeczywistych obciążeń dobowych - pozwalające na przyjęcie i oczyszczenie ścieków dopływających systemem kanalizacji zbiorczej z terenu planowanej aglomeracji Dobrzyniewo Duże.

## 10. Informacje o systemie gospodarki ściekowej

### 10.1. Średnia dobową ilość ścieków komunalnych powstających na terenie aglomeracji

Lp.	Rok	Ilość ścieków komunalnych		Uwagi
		Q <sub>r</sub> [m <sup>3</sup> /rok]	Q <sub>dśr</sub> [m <sup>3</sup> /d]	
1	2	3	4	5
1	2016	188328	515,97	
2	2017	227735	623,93	
3	2018	187834	514,61	
4	2019	188121	515,40	

część opisowa do projektu uchwały wyznaczającej aglomerację Dobrzyniewo Duże  
henryk piekutowski:574-144-470

autor-

5	2020	202065	553,60	
6	2021*	151783	555,98	* za trzy kwartały 2021 r.

## 10.2. Skład jakościowy ścieków komunalnych

Lp.	Rok	Próbka	BZT <sub>5</sub> [mg O <sub>2</sub> /l]	ChZT <sub>CR</sub> [mg O <sub>2</sub> /l]	Zawiesiny ogół. [mg/l]
1	2	3	4	5	6
1	2016	1	410	878	650
2		2	130	639	370
3		3	200	430	180
4		4	370	724	280
5	2017	1	160	316	98
6		2	350	718	330
7		3	200	437	160
8		4	570	1400	740
9	2018	1	250	570	270
10		2	460	1300	680
11		3	260	680	200
12		4	-	-	-
13	2019	1	190	494	230
14		2	260	602	290
15		3	220	552	200
16		4	230	504	180
17	2020	1	310	583	190
18		2	-	-	-
19		3	-	-	-
20		4	-	-	-
21	2021	1	210	438	130
22		2	340	566	190

## 10.3. Przepustowość istniejącej oczyszczalni ścieków w m<sup>3</sup>/d

Planowana aglomeracja Dobrzyniewo Duże nie posiada oczyszczalni ścieków. Ścieki komunalne z terenu planowanej aglomeracji Dobrzyniewo Duże są odprowadzane systemem kanalizacji zbiorczej do końcowego punktu zrzutu ścieków komunalnych w Aglomeracji Białystok posiadającej oczyszczalnię ścieków.

## 10.4. Ilość i skład jakościowy ścieków przemysłowych odprowadzanych przez zakłady do systemu kanalizacji zbiorczej

Na terenie planowanej aglomeracji zakłady odprowadzają ścieki przemysłowe jak niżej:

	Nazwa zakładu i adres		Jakość ścieków	Ładunek	RLM
--	-----------------------	--	----------------	---------	-----

część opisowa do projektu uchwały wyznaczającej aglomerację Dobrzyniewo Duże  
henryk piekutowski:574-144-470

autor-

L p.		Ilość ścieków [m <sup>3</sup> /d]	BZT <sub>5</sub>	ChZT <sub>cr</sub>	Zawiesiny og.	BZT <sub>5</sub>	
			[mgO <sub>2</sub> /l]	[mgO <sub>2</sub> /l]	[mg/l]	[gO <sub>2</sub> /d]	
1	2	3	4	5	6	7	8
1	Bank Spółdzielczy w Białymstoku Oddział w Dobrzyniewie Dużym, ul. Białostocka 6, 16-002 Dobrzyniewo Duże	0,10	170	372	68	17	0,3
2	Pramedica-Poradnia Lekarza Rodzinnego w Dobrzyniewie Dużym, ul. Białostocka 23, 16-002 Dobrzyniewo Duże.	0,05	130	308	78	6,5	0,1
3	Sklep Lewiatan, ul. Białostocka 12, 16-002 Dobrzyniewo Duże.	0,38	840	1650	250	319,2	5,3
4	Gastro Complex Service Michał Kaliszewski ul. Lipowa 129, 16-002 Dobrzyniewo Duże.	1,93	170	425	96	328,1	5,5
Razem							11

Ładunek zanieczyszczeń generowany ze ścieków przemysłowych - **RLM (prz) = 11**

#### 10.5. Nazwy zakładów, których podłączenie do systemu kanalizacji zbiorczej jest planowane

Nie planuje się podłączenia zakładów do systemu kanalizacji zbiorczej na terenie planowanej aglomeracji.

#### 10.6. Uzasadnienie określonej RLM aglomeracji

Przy określaniu RLM aglomeracji zgodnie z § 2 Rozporządzenia Ministra Gospodarki Morskiej i Żeglugi Śródlądowej z dnia 27 lipca 2018 r. w sprawie sposobu wyznaczania obszarów i granic aglomeracji (Dz. U. poz. 1586) uwzględniono ścieki pochodzące:

- 1) od stałych mieszkańców aglomeracji, gdzie 1 RLM aglomeracji odpowiada 1 stałemu mieszkańcowi aglomeracji – 4942RLM
- 2) z przemysłu w aglomeracji, przy czym ładunek przeliczono zgodnie z art. 86 ust. 3 pkt 2 ustawy z dnia 20 lipca 2017 r. – Prawo wodne – 11 RLM
- 3) od osób czasowo przebywających w aglomeracji, gdzie 1 RLM aglomeracji odpowiada 1 zarejestrowanemu miejscu noclegowemu – 0 RLM

część opisowa do projektu uchwały wyznaczającej aglomerację Dobrzyniewo Duże  
henryk piekutowski:574-144-470

autor-

## Uzasadnienie określonej dla aglomeracji Równoważnej Liczby Mieszkańców

Lp.	Wyszczególnienie	RLM
1	Liczba mieszkańców korzystających z istniejącej sieci kanalizacyjnej	4 883
2	Liczba mieszkańców planowanych do podłączenia do projektowanej sieci kanalizacyjnej	0
3	Liczba osób czasowo przebywających korzystających z sieci kanalizacyjnej	0
4	Liczba osób czasowo przebywających planowanych do podłączenia do projektowanej sieci kanalizacyjnej	0
5	Równoważna Liczba Mieszkańców wynikająca z dobowego ładunku ścieków odprowadzanych przez zakłady korzystające z istniejącej sieci kanalizacyjnej	11
6	Równoważna Liczba Mieszkańców wynikająca z dobowego ładunku ścieków który będzie odprowadzany przez zakłady planowane do podłączenia do sieci kanalizacyjnej	0
7	Liczba mieszkańców oraz osób czasowo przebywających na terenie aglomeracji korzystających z indywidualnych systemów oczyszczania ścieków komunalnych (zbiorniki bezodpływowe),	59
8	Liczba mieszkańców oraz osób czasowo przebywających na terenie aglomeracji korzystających z indywidualnych systemów oczyszczania ścieków komunalnych ( przydomowe oczyszczalnie ścieków	0
9	<b>Równoważna Liczba Mieszkańców RLM (suma)</b>	<b>4953</b>

### 10.6.1. Wyliczenie RLM aglomeracji

$RLM = RLM (Mk) + RLM (prz) + RLM (czas)$

gdzie: RLM – Równoważna Liczba Mieszkańców aglomeracji

$RLM = 4942 + 11 + 0 = 4953$

**RLM = 4953**

### 10.6.2. Sprawdzenie zgodności z dyrektywą ściekową

10.6.2.1. Warunek I /wydajność oczyszczalni/. Warunek wynika z art. 10 Dyrektywy ściekowej

a) przepustowość hydrauliczna oczyszczalni ścieków zgodnie z pkt.9.4. - warunek SPEŁNIONY.

b) wydajność (obciążenie) oczyszczalni ścieków zgodnie z pkt.9.4. - warunek SPEŁNIONY.

10.6.2.2 Warunek II /standardy oczyszczania/. Warunek wynika z art. 4 i 5 Dyrektywy ściekowej

NIE DOTYCZY - Ścieki komunalne z terenu planowanej aglomeracji Dobrzyniewo Duże są odprowadzane systemem kanalizacji zbiorczej do końcowego punktu zrzutu ścieków komunalnych w Aglomeracji Białystok posiadającej oczyszczalnię ścieków.

10.6.2.3. Warunek III /wyposażenie aglomeracji w system kanalizacji zbiorczej/. Warunek wynika z art. 3 Dyrektywy ściekowej

część opisowa do projektu uchwały wyznaczającej aglomerację Dobrzyniewo Duże  
henryk piekutowski:574-144-470

autor-



RLM korzystających z systemu kanalizacji zbiorczej = 4883 + 0 + 11 = 4894 RLM

a] stopień skanalizowania planowanej aglomeracji:

RLM korzystających z systemu kanalizacji zbiorczej / RLM planowanej aglomeracji x 100%  
 $4894 : 4953 \times 100\% = \underline{\underline{98,81\%}}$

Wymagany minimalny poziom korzystających z systemu kanalizacji zbiorczej = 98%

Stopień skanalizowania = 98,81% > 98% - warunek SPEŁNIONY.

b] niezabrany systemem kanalizacji zbiorczej ładunek nie może być większy niż 2000 RLM

Pozostały niezabrany systemem kanalizacji zbiorczej ładunek = **59 RLM**

59 RLM < 2000 RLM - warunek SPEŁNIONY.

**10.7. Ilość ścieków powstających na terenie aglomeracji nieobjętych systemem kanalizacji zbiorczej, gdzie zastosowano systemy indywidualne albo planuje się zastosowanie systemów indywidualnych lub rozwiązań zapewniających taki sam poziom ochrony środowiska jak w przypadku systemów kanalizacji zbiorczej**

Mieszkańcy planowanej aglomeracji korzystają przede wszystkim z systemu kanalizacji zbiorczej. W chwili obecnej nie występują przydomowe oczyszczalnie ścieków. Zbiorniki bezodpływowe tzw. szamba funkcjonują w ilości 15 sztuk. Nieczystości ciekłe /ścieki/ z szamb dostarczane są taborem asenizacyjnym do punktu zlewnego na oczyszczalni ścieków w Białymstoku. Około 59 osób, tj. 59 RLM co stanowi około 1,19 % RLM korzysta z innych systemów oczyszczania ścieków tj. ze zbiorników bezodpływowych. Spełniona jest zatem druga część warunku III, a mianowicie pozostały niezabrany systemem kanalizacji zbiorczej ładunek nie przekracza 2000 RLM.

Ilość ścieków powstających na terenie planowanej aglomeracji nieobjętych systemem kanalizacji zbiorczej wynosi około 3 m<sup>3</sup>/d.

**11. Informacje o strefach ochronnych ujęć wody, zawierające oznaczenie aktów prawa miejscowego lub decyzji ustanawiających te strefy oraz zakazy, nakazy i ograniczenia obowiązujące na tych terenach**

Miejscowości położone na terenie planowanej aglomeracji zaopatrywane są w wodę do picia z dwóch ujęć wodociągowych. Zasilanie odbywa się zgodnie z poniższym wzorcem:

Lp.	Miejscowość	Ujęcie wody	
		Dobrzyniewo Duże	Fasty
1	2	3	4
1	Dobrzyniewo Duże	<b>P</b>	x
2	Dobrzyniewo Fabryczne	<b>P</b>	x
3	Dobrzyniewo Kościelne	<b>P</b>	x
4	Fasty	x	<b>P</b>
5	Gniła	<b>P</b>	x
6	Nowe Aleksandrowo	<b>P</b>	x
7	Ogrodniki	<b>P</b>	x
8	Pogorzałki	<b>P</b>	x

część opisowa do projektu uchwały wyznaczającej aglomerację Dobrzyniewo Duże  
henryk piekutowski:574-144-470

autor-

P – Podstawowe zasilanie      A - Alternatywne zasilanie      x - brak możliwości zasilania

### 11.1. Ujęcie Dobrzyniewo Duże

W skład ujęcia wody wchodzi dwie studnie głębinowe SW-2 i SW-3. Ujęcie zlokalizowane jest **poza** terenem planowanej aglomeracji na terenie miejscowości Dobrzyniewo Duże na działkach o nr geod. 420/1 i 422/3 obręb 0003 Dobrzyniewo Duże.

Pobór wody odbywa się na podstawie pozwolenia wodnoprawnego wydanego przez Starostę Powiatu Białostockiego znak RŚ.6341.184.2016 z dnia 24.11.2016 r. ważne do 23.11.2026 r.

Zasoby eksploatacyjne ujęcia zostały zatwierdzone w decyzji Urzędu Wojewódzkiego w Białymstoku z dnia 09.10.1984 r., znak: OŚ.IV-8530/60/84 w ilości  $Q_{\text{zespolowe}} = 153 \text{ m}^3/\text{h}$  przy depresji  $s = 4,4 - 4,7 \text{ m}$ .

Strefę ochrony bezpośredniej o promieniu 10 m wokół każdej studni ustalono decyzją Starosty Powiatu Białostockiego z dnia 30.11.2006 r., znak: RŚ.II.62230-48/06 wygaszoną następnie decyzją Starostwa Powiatu Białostockiego znak RŚ.6341.184.2016 z dnia 24.11.2016 r., jednak zgodnie z informacją z Zarządu Zlewni w Białymstoku w zakresie strefy ochrony bezpośredniej pozostającej w mocy.

1. Na terenie ochrony bezpośredniej należy zapewnić:

- odprowadzanie wód opadowych w taki sposób, aby nie mogły się one przedostać do urządzeń służących do poboru wody
- zagospodarowanie terenu zielenią
- ograniczyć do niezbędnego minimum przebywania osób niezatrudnionych stale przy urządzeniach do poboru wody
- szczelne odprowadzanie poza granicę strefy ochronnej ścieków z urządzeń sanitarnych przeznaczonych do użytku osób zatrudnionych przy obsłudze urządzeń.

2. Wygrodzony teren ochrony bezpośredniej wokół obu studni należy uzupełnić o tablice informujące o ujęciu wody i zakazie wstępu osób nieupoważnionych.

### 11.2. Ujęcie Fasty

W skład ujęcia wody wchodzi dwie studnie głębinowe sw1 i sw2. Ujęcie zlokalizowane jest **poza** terenem planowanej aglomeracji na terenie miejscowości Fasty na działce Nr 166/15 obręb 0005 Fasty.

Pobór wody odbywa się na podstawie pozwolenia wodnoprawnego wydanego przez Starostę Powiatu Białostockiego znak RŚ.6341.164.2016 z dnia 02.11.2016 r. ważne do 01.11.2026 r.

Zasoby eksploatacyjne ujęcia zostały zatwierdzone decyzją Urzędu Wojewódzkiego w Białymstoku z dnia 03.04.1993 roku nr OŚ.IV-7530/7/93 w wysokości  $Q = 53,00 \text{ m}^3/\text{h}$  przy depresji  $s = 6,5 \text{ m}$ .

Strefę ochrony bezpośredniej o promieniu 8 m wokół każdej studni licząc od krawędzi obudowy ustanowiono decyzją Starostwa Powiatowego w Białymstoku z dnia 03.11.2006 r., znak: RŚ.II.62230-49/06 wygaszoną następnie decyzją Starostwa Powiatu Białostockiego znak RŚ.6341.164.2016 z dnia 02.11.2016 r., jednak zgodnie z informacją z Zarządu Zlewni w Białymstoku w zakresie strefy ochrony bezpośredniej pozostającej w mocy.

1. Strefę ochrony bezpośredniej należy ogrodzić, oznakować tablicą informacyjną i spełnić następujące warunki:

- odprowadzić wody opadowe w taki sposób, aby nie mogły przedostawać się do urządzeń służących do poboru wody
- zagospodarować teren zielenią

*część opisowa do projektu uchwały wyznaczającej aglomerację Dobrzyniewo Duże*  
*henryk piekutowski:574-144-470*

*autor-*

- ścieki sanitarne z terenu ochrony bezpośredniej odprowadzić stosując urządzenia szczelne
- ograniczyć do niezbędnych potrzeb przebywanie osób niezatrudnionych stale przy urządzeniach służących do poboru wody

**12. Informacje o obszarach ochronnych zbiorników wód śródlądowych zawierające oznaczenie aktów prawa miejscowego ustanawiających te obszary oraz zakazy, nakazy i ograniczenia obowiązujące na tych obszarach**

Na terenie planowanej aglomeracji nie występują obszary ochronne zbiorników wód śródlądowych.

**13. Informacje o formach ochrony przyrody, o których mowa w art. 6 ustawy z dnia 16 kwietnia 2004 r. o ochronie przyrody, zawierające nazwę formy ochrony przyrody oraz tytuł i miejsce ogłoszenia aktu prawnego tworzącego, ustanawiającego albo wyznaczającego formę ochrony przyrody, oraz informacje o obszarach mających znaczenie dla Wspólnoty znajdujących się na liście, o której mowa w art. 27 ust. 1 tej ustawy**

Na terenie planowanej aglomeracji występują następujące formy ochrony przyrody o których mowa w art. 6 ustawy z dnia 16 kwietnia 2004 r. o ochronie przyrody (Dz. U. 2020 r. poz. 55 z późn. zm.).

Lp.	Nazwa formy ochrony przyrody	Tytuł aktu prawnego	Miejsce ogłoszenia aktu prawnego
1	Park Krajobrazowy Puszczy Knyszyńskiej im. profesora Witolda Sławińskiego - OTULINA	Uchwała Nr XXVI/172/88 Wojewódzkiej Rady Narodowej w Białymstoku	Dziennik Urzędowy Woj. Białostockiego z 1988 r. Nr 9, poz. 94
		Rozporządzenie Nr 3/98 Wojewody Białostockiego z dnia 20 maja 1998 r.	Dziennik Urzędowy Woj. Białostockiego z 1998 r. Nr 1, poz. 47
		Rozporządzenie Nr 30/02 Wojewody Podlaskiego z 15.10.2002 r.	Dziennik Urzędowy Województwa Podlaskiego Nr 53, poz. 1169 z 2002 r.
		Rozporządzenie Nr 1/06 Wojewody Podlaskiego z 14 marca 2006 r. w sprawie Parku Krajobrazowy Puszczy Knyszyńskiej im. Profesora Witolda Sławińskiego	Dziennik Urzędowy Województwa Podlaskiego Nr 90, poz. 888 z dnia 30 marca 2006 r.
		Uchwała Nr XXIII/201/16 Sejmiku Województwa Podlaskiego z dnia 21 marca 2016 r. w sprawie Parku Krajobrazowy Puszczy Knyszyńskiej im. Profesora Witolda Sławińskiego	Dz. Urz. Województwa Podlaskiego z 2016 r. poz. 1502. Data publikacji 2016-03-21.
		Uchwała Nr XIV/149/19 Sejmiku Województwa Podlaskiego z dnia 28	Dz. Urz. Województwa Podlaskiego z 2019 r. poz.

część opisowa do projektu uchwały wyznaczającej aglomerację Dobrzyniewo Duże  
henryk piekutowski:574-144-470

autor-

		października 2019 r. zmieniająca uchwałę w sprawie Parku Krajobrazowy Puszczy Knyszyńskiej im. Profesora Witolda Sławińskiego	5177. Data publikacji 2019-11-06.
--	--	---	-----------------------------------

#### 14. Uwagi końcowe

Do końca 2001 r. istniała gmina Dobrzyniewo Kościelne z siedzibą władz w Dobrzyniewie Kościelnym. Rozporządzeniem Rady Ministrów z dnia 29 września 2001 r. w sprawie ustalenia granic oraz zmiany nazw i siedzib władz niektórych gmin i miast (Dz. U. 2001 r. poz. 1241) które weszło w życie z dniem 1 stycznia 2002 r. zmieniona została nazwa i siedziba władz gminy na Dobrzyniewo Duże z siedzibą władz w Dobrzyniewie Dużym. Dodatkowo z terenu gminy wyłączono obszar wsi Zawady stanowiący obszar ewidencyjny Zawady i przyłączono do gminy Białystok.

WYKONAŁ

.....

WÓJT

.....

Załącznik nr 2 – część graficzna

1. Mapy topograficzne Gminy Dobrzyniewo Duże w skali 1 : 25 000 – 4 szt.

#### UKŁAD MAP – NUMERY ARKUSZY

245.12	245.21
245.14	245.23



Załącznik Nr 2 do uchwały Nr XLIII/371/22  
Rady Gminy Dobrzyniewo Duże  
z dnia 25 lutego 2022 r.

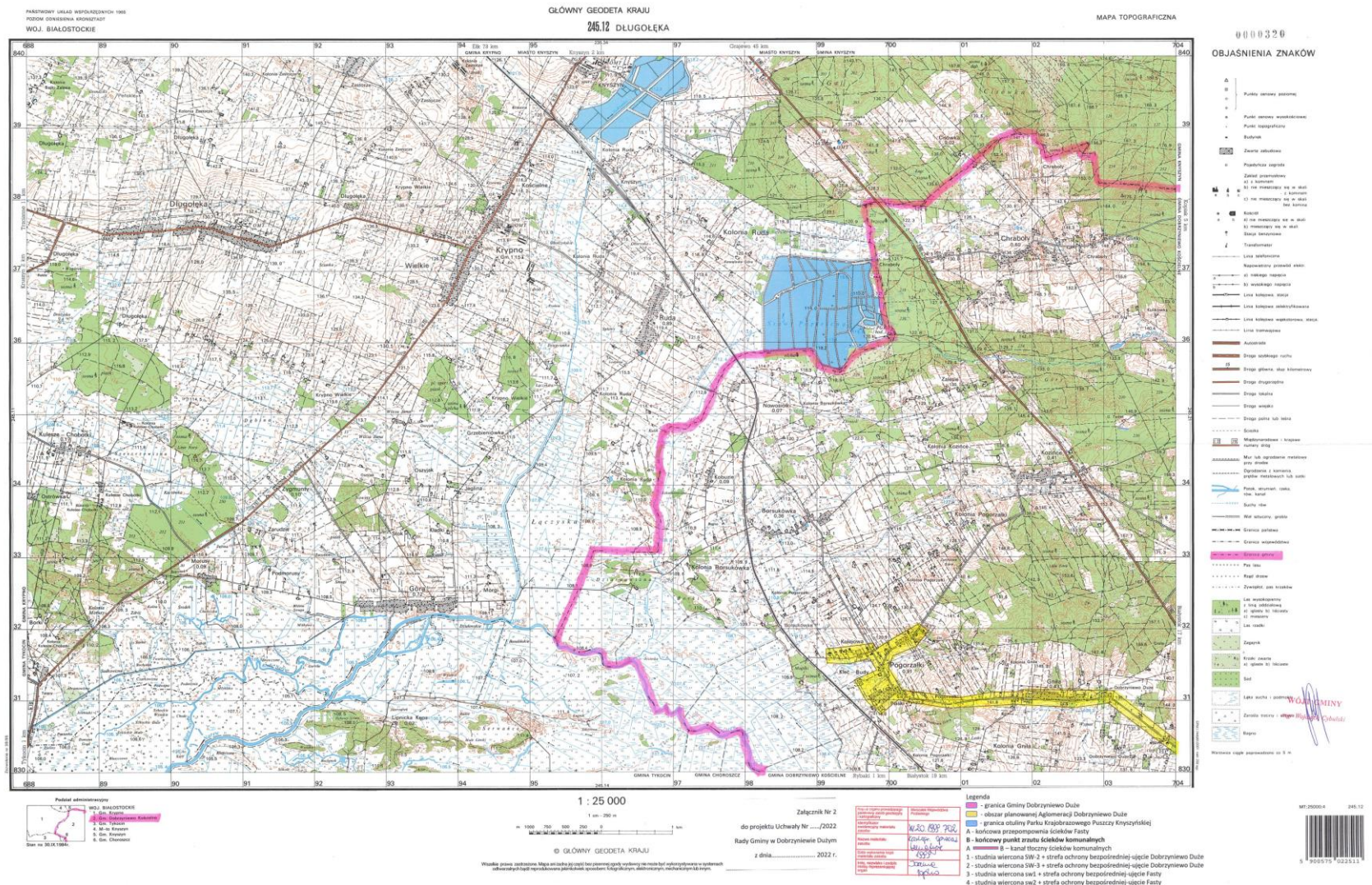









**Redaktor: Zoran Lukanowski**

Załącznik Nr 2  
do projektu Uchwały Nr \_\_\_\_/2022  
Rady Gminy w Dobrzyniewie Dużym  
z dnia \_\_\_\_ 2022 r.

Wszelkie prawa zastrzeżone. Mapa ani żadna jej część bez pisemnej zgody wydawcy nie może być wykorzystywana w systemach odzwierciedlających bądź reprodukcji: fotograficznej, elektronicznej, mechanicznej lub innej.

*All rights reserved. This map or any part of it may not, without the previous written consent of the publisher, be used in reproducing systems or conveyed by any photographic, electronic, mechanical or other system whatsoever.*

**Legenda**

- granica Gminy Dobrzyńewo Duże
- obszar planowanej Aglomeracji Dobrzyńewo Duże
- granica otuliny Parku Krajobrazowego Puszczy Knyszyńskiej

A - końcowa przepompownia ścieków Fasty

B - końcowy punkt zrzutu ścieków komunalnych

A B – kanał tłoczny ścieków komunalnych  
1 - studnia wiercowa ŚW 2 - studnia odbojowa

2 - studnia wiercona SW-3 + strefa ochrony bezpoś.

3 - studnia wiercona sw1 + strefa ochrony bezpośredniej

4 - studnia wiercna cw2 + ctrafa rekowna haczyni

---

MT:25000-4 245  
Chromozom  
5 900575 0225





- [illegible]

mgr Wojciech Gryn

MT: 25000-4 2



5 000575 0224

Podział administracyjny

Stan na 1993-12-31

WOJ. BIAŁOSTOCKIE

1. m. Białystok
2. m. Wąsełków
3. m. Czarna Białostocka
4. gm. Dobryńsk Kosiński
5. gm. Wąsełków
6. gm. Chorószew
7. gm. Supraśl

1 : 25 000

© GŁÓWNY GEODETA KRAJU

Załącznik Nr 1  
do projektu Uchwały Nr \_\_\_\_/2022  
Rady Gminy w Dobrzyniewie Dużym  
z dnia ..... 2022 r.

1. Nazwa jednostki prowadzącej rachunek	Stowarzyszenie "Wspólnota Polska"
2. Nazwa jednostki prowadzącej rachunek	Wspólnota Polska
3. Nazwa jednostki prowadzącej rachunek	Wspólnota Polska
4. Nazwa jednostki prowadzącej rachunek	Wspólnota Polska
5. Nazwa jednostki prowadzącej rachunek	Wspólnota Polska
6. Nazwa jednostki prowadzącej rachunek	Wspólnota Polska
7. Nazwa jednostki prowadzącej rachunek	Wspólnota Polska
8. Nazwa jednostki prowadzącej rachunek	Wspólnota Polska
9. Nazwa jednostki prowadzącej rachunek	Wspólnota Polska
10. Nazwa jednostki prowadzącej rachunek	Wspólnota Polska

**Legenda**

- granica Gminy Dobrzyńnowo Duże
- obszar planowanej Aglomeracji Dobrzyńnowo Duże
- granica otuliny Parku Krajoznawczego Puszczy Knyszyńskiej
- A - kołowa przeprowadnia ścieków Fasty
- B - końcowy punkt zrzutu ścieków komunalnych
- A — B — kanał tłoczny ścieków komunalnych

- 1- studnia wierzona SW-2 + strefa ochrony bezpośredniej-ujęcie Dobrzyńnowo Duże
- 2- studnia wierzona SW-3 + strefa ochrony bezpośredniej-ujęcie Dobrzyńnowo Duże
- 3- studnia wierzona swł + strefa ochrony bezpośredniej-ujęcie Fasty
- 4- studnia wierzona sw2 + strefa ochrony bezpośredniej-ujęcie Fasty